

CAS section La Gruyère



Numéro 3
Mars 2011

| | |
|-----------------------|---|
| Président | Pierre-André Kolly La Grand-Fin 20, 1633 Vuippens, 079 212 38 49 |
| Adresse du club | Case postale 502 - 1630 Bulle |
| Sites internet | http://www.cas-gruyere.ch http://www.gjgruyere.ch |
| E-mail | info@cas-gruyere.ch |
| Local de la section | Bâtiment Setam - Ch. de Bouleyres 79 - 1630 Bulle Geo Lebesnerais, tél. 026 927 24 50 ou 079 549 57 14 |
| Rédaction du bulletin | Catherine Labhart Rue du Pays d'Enhaut 30 - 1630 Bulle Tél. 026 912 85 85 ou 079 652 33 50 E-mail : catherine.labhart@gmail.com |
| Gestion des membres | Francis Van Wynsberghe Route de la Buchille 27, 1633 Marsens 026 915 03 36 et 079 244 31 71 Email : francis.vanwynsberghe@bluewin.ch |
| Photo de couverture | Au-dessus de Vercorin, photo offerte par Lise Ruffieux |

Club suisse des femmes alpinistes (CSFA)

A l'occasion de la parution du prochain Cahier du Musée gruérien, je souhaite écrire l'histoire du CSFA de la Gruyère, de sa fondation à sa fusion avec le CAS en 1980.

Peut-être avez-vous été membre du CSFA? Ou cheffe de courses? Quelle était la place de la femme en montagne et dans les cabanes? Avez-vous participé au rapprochement du CSFA-CAS ou milité pour ou contre la fusion CSFA-CAS? Quel a été l'accueil des femmes au sein du CAS? Vos souvenirs et vos avis m'intéressent.

C'est avec plaisir que je vous convie à une rencontre au stamm le **vendredi 11 mars 2011 à 19 h 30**. N'hésitez pas à prendre avec vous quelques photos et autres souvenirs de l'époque du CSFA!

Afin de faciliter l'organisation de cette rencontre, merci de me lancer un coup de fil (026 913 11 68) ou de m'envoyer un message (lise.ruffieux@bluewin.ch).

Lise Ruffieux

Sommaire

| | | | |
|------------------------------|--------|----------------------|---------|
| Bourse aux articles de sport | 3 | Groupement jeunesse | 15 |
| Reflets de la section | 5 | Les courses du mois | 17 - 23 |
| Les gardiennages | 7 - 13 | Récit historique 3/3 | 24 - 28 |

Bourse aux articles de sport

Samedi 9 avril au Stamm

Réception des articles : de 8 h à 9 h

Vente : de 9 h à 11 h 30

Reprise des articles non vendus
et encaissement des ventes : de 11 h 30 à midi

Nous acceptons tout habit et matériel de sport de montagne en parfait état et propre. Chaque article doit avoir une étiquette avec la taille et le prix souhaité.

Nous retiendrons une commission de 10 % pour l'organisation. Cette somme sera versée sur le compte de la prochaine Expé de notre Groupement.

Pour toute question, Martine-Anne Illan répondra à votre mail.
Son adresse : mt.illan@websud.ch.

Se recommande Le Groupement Jeunesse

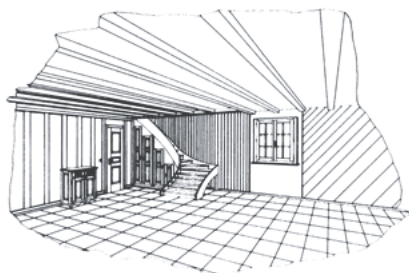

Menuiserie - Agencement

Eloi Bosson sàrl

maîtrise fédérale

1632 Riaz

Tél. prof. 026 912 42 52

Tél. privé 026 912 42 27

Fax 026 912 49 27

Natel 079 230 58 60



Grand-Rue 21



Château d'En Bas 15

Tél. 026 912 35 22 Fax 026 912 15 72

Reflets de la section

Activités du mois

| Date | Course | Participants |
|-------|---------------------|--------------|
| 02.01 | course du nouvel an | 17 |
| 04.01 | Walighürli | 15 |
| 09.01 | Course des rois | 17 |
| 13.01 | Monts Telliers | 18 |
| 18.01 | Saanerslochgrat | 14 |
| 20.01 | Saanen-Eggl | 20 |
| 22.01 | Monts Telliers | 9 |
| 23.01 | Châtillon | 12 |
| 29.01 | Haute Combe | 7 |
| 30.01 | Monts Telliers | 18 |

Coin de la sympathie

Nous présentons nos sincères condoléances et assurons de notre amicale sympathie toutes les personnes touchées par les décès de :

Marie Lovaso Morand,
fille de Patrice Morand, membre ;

Berthe Vallélian,
mère de René Vallélian, gardien des Marindes ;

Jean-Claude Corminboeuf,
membre quarantenaire ;

Hélène Romanens,
mère de José et Daniel Romanens, responsables de la cabane des Portes ;

Yves Gremaud,
fils d'Elisabeth et Michel Gremaud, responsable du matériel.

Groupement jeunesse

Girard Steven
Route du Villard 61 Vuippens

Candidats

Barras Roland
Route d'Arvel 32 Rennaz

Sudan Elodie
Rue des Chenevières 12 Broc

Jaquier Grégoire
Rue Vaudanne 12 Chapelle Moudon

Admissions

Rime Claudine
Bonfontaine 123 Charmey

Lanthmann Alexandre
Rue des Vanils 42 Neirivue

Terrapon Marcel
Montmelley Echarlens

Robadey Chantal
Champ Francey 1 Bulle

Baudois André
Chemin du Verger 30 Villars-sur-Glane

Retorche Delphine
Chemin du Verger 30 Villars-sur-Glane

Piccand Lucille
Chemin de la Grande Gîte 21 Bulle

Morand Natacha
Chemin d'Ogoz 20 Bulle

Berset Meinrad
Route de Kaisa 48 Farvagny

Les gardiennages du mois

Cabane de L'Oberegg

| | | |
|--------------|----|--|
| Mars | 6 | Dodo – Tintin – Jean-Louis Catillaz |
| | 13 | Otto – François Musy |
| | 20 | Sturny – Gavillet |
| | 27 | Romuald Pasquier – François Seydoux – Jean-Paul Dunand |
| Avril | 3 | Cédric Menoud – J.-C. Morand |

Réservations et gardiennages chez Dodo Menoud - 079 219 06 39
ou Bernard Bussard - 079 740 86 48

Pour les clés prendre contact avec Charly Girard 079 391 35 20



Messerli Groupe
Auto Electricité - Radiocommunication

- ▶ Radio montagne REGA
- ▶ Géolocalisation SPOT
- ▶ Lampes frontales LED
- ▶ Talkie-Walkie loisirs / enfant
- ▶ Conseil, location et vente

Auto-électricité
Prestations garage
Entretien véhicules



Rue de la Pâla 135
CH-1630 Bulle

Christophe : 079 852 23 90
Yves : 079 410 79 88
www.messerli-groupe.com



Systèmes:
Anti-effraction
Détection feu



Cabane des Clés

Mars

| | |
|---------|--|
| 05 – 06 | Marcel et Marie-José Mettraux |
| 12 – 13 | Jean-Daniel Chenaux et Henri Besuchet |
| 19 – 20 | Bastien Girard |
| 26 – 27 | Edouard Krattinger |

Réservations et gardiennages: Eric Sudan
tél. 026 915 10 49 ou 079 402 57 66

Le gardiennage du week-end débute le
samedi à 10 h et se termine le dimanche à
16 h.

**La Cabane des Clés sera fermée durant le
mois d'avril**

Responsables: Eric Sudan, Gilbert Berset et
Henri Maillard

Cabane des Portes

| | | | |
|-------------|----------|-------|-------------------------------------|
| Mars | Week-end | 05-06 | Nadia Siffert |
| | Week-end | 12-13 | Daniel et Corinne Romanens |
| | Week-end | 19-20 | Vonvon Kolly et Jean-Claude Ecoffey |
| | Week-end | 26-27 | José et Daniel Romanens |

Papet Vaudois

Avril Week-end 02-03 Bobonne – Gilbert Maillard – Babar

Gardiennage Week-end : samedi 15 h – dimanche 16 h

Veillez prendre les clés chez José Romanens, rte des Bugnons 93, 1633 Marsens
Tél. 026 915 32 29 ou natel 079 706 50 24.

Responsable adjoint: Daniel Romanens, rte des Bugnons 101, 1633 Marsens
Tél. 026 915 27 81 ou natel 079 644 58 83.

Cabane des Portes

Week-end Papet vaudois

Samedi 26 mars 2011 à partir de 18 h 30

Dimanche 27 mars 2011 à partir de 11 h 30

Prix : Fr. 16.- (café compris)

Inscription jusqu'au lundi 21 mars

chez José Romanens à Marsens, tél. 026 915 32 29 ou 079 706 50 24.

Cabane des Marindes - gardiennage 2011

| | | | |
|----------------|----------|-------------------------|--|
| Mai | Week-end | 21-22 | Bobonne et Cie, Ouverture |
| | Semaine | 23-27 | Libre |
| | Week-end | 28-29 | Mathilde, Agnès et Denise |
| Juin | Semaine | 30-03 | Libre |
| | Week-end | 04-05 | Daniel Hänni et D. Dumas |
| | Semaine | 06-10 | Catherine Perritaz |
| | Week-end | 11-12 | (Pentecôte) Dodo Menoud et Georges Demierre |
| | Semaine | 13-17 | Edouard Krattinger |
| | Week-end | 18-19 | Edouard Krattinger |
| | Semaine | 20-22 | Krattinger Edouard |
| | Semaine | 23-24 | Jeannot et Florence Barras, Jean-Jacques Tornare et Rose-Marie |
| | Week-end | 25-26 | François Seydoux, Jean-Paul Dunand et Romuald Pasquier |
| Semaine | 27-1er | Martial Rouiller | |
| Juillet | Week-end | 02-03 | Julien Progin |
| | Semaine | 04-08 | Julien Progin |
| | Week-end | 09-10 | Philippe Sugnaux |
| | Semaine | 11-15 | Pierre-André Jaquet |
| | Week-end | 16-17 | Marie-Hélène Räüsis |
| | Semaine | 18-22 | Antoine et Corinne Barras, Suzanne Gillard |
| | Week-end | 23-24 | Antoine et Corinne Barras, Suzanne Gillard |
| | Semaine | 25-29 | Henri-Paul Gillon |
| Week-end | 30-31 | Francis et Pascal Yerly | |
| Août | Semaine | 01-05 | Jean-Marie Sciboz, Rossier - Python |
| | Week-end | 06-07 | Etienne Pasche |
| | Semaine | 08-12 | Etienne Pasche |
| | Week-end | 13-14 | Etienne Pasche |
| | Semaine | 15-19 | Daniel et Pierrette Blatter, Noëlle Fernandez et Claude Egger |
| | Week-end | 20-21 | Bobonne et Maillard |
| | Semaine | 22-26 | Bobonne et Maillard |
| | Week-end | 27-28 | Antoine Buntschu et Jacqueline Wehren |
| | Semaine | 29-02 | Michel Brandini, Otto Zweidler et Jean-François Buchs |

| | | | |
|------------------|----------|-------|---------------------------------|
| Septembre | Week-end | 03-04 | Chasse , Julien Progin |
| | Semaine | 05-09 | Edouard Krattinger |
| | Week-end | 10-11 | Jean-Luc Poffet |
| | Semaine | 12-16 | Libre |
| | Week-end | 17-18 | René Krattinger |
| | Semaine | 19-23 | François Musy |
| | Week-end | 24-25 | Christiane Wächter et Sto |
| | Semaine | 26-30 | Libre |
| Octobre | Week-end | 01-02 | Eric Déneraud, fermeture |

Gardiennage **week-end** samedi 10 h - dimanche 16 h
semaine dimanche 16 h - samedi 10 h

Si vous désirez vous inscrire pour un gardiennage, veuillez appeler Jean Barras au 079 751 88 85

Dès l'ouverture de la cabane, appelez le 079 790 45 33 pour les réservations

PILLER & KRATTER SA

chauffage • sanitaire • toitures

1632 Riaz

Tél. 026 912 98 04
 Natel 079 230 50 37

CARROSSERIE *Gérard Spicher*

1731 Ependes

Tél. 026 413 23 14
 Tél. à Marsens 026 915 19 64
 Natel 079 214 25 54

Devis à domicile

Voiture de remplacement

Groupement jeunesse

Camp de carnaval à ski de randonnée Lu 7 - sa 12 mars

Voir bulletin précédent

Ski rando région de Chamonix We 26 - 27 mars

Lieu et heure de départ

Au stamm à 7 h

Situation / altitude

Aiguille d'Argentière, 3901 m

Itinéraire choisi

1^{er} jour : montée au refuge d'Argentière

2^e jour : Aiguille d'Argentière

Difficulté et cotation

S3

Matériel

Matériel de ski rando complet, baudrier, cram-

pons, piolet, mousquetons à vis, vis à glace, (pelle, sonde, DVA) et, si vous avez, cordelettes

Substance

Pique-niques pour 2 jours

Coût

Cabane, remontées, transport

Renseignements et inscriptions

Claude Heckly - 026 928 28 25

Délai d'inscription

Vendredi 18 mars

Camp de Pâques dans Les Calanques Du 24 au 30 avril

Lieu et heure de départ

Départ à 8 h du stamm

Situation/altitude

Grimpe dans les Calanques, au sud de la France, près de Marseille

Difficulté et cotation

Pour tous (grimpeur débutant comme expérimenté)

Matériel

Matériel d'escalade et de camping

Substance

Pique-niques pour les 2 premiers jours

Coût approximatif

150 euros

Renseignements et inscriptions

Chez Emilie Pugin - 079 575 14 35

Délai d'inscription

Mercredi 30 mars

Remarque/descriptif

Une liste de matériel vous sera envoyée après l'inscription.

Bourse au matériel Sa 9 avril

Voir page 3 du bulletin

Pour programmer la suite...

Ski rando haute montagne

du 16 au 19 avril

Cours d'escalade longue voie E1

le 17 avril

Les courses du mois

La Para

Je 3 mars

Voir bulletin précédent

Pointe des Grands

Sa 5 mars

Voir bulletin précédent

Bel Oiseau

Di 6 mars

Voir bulletin précédent

Col des Ecandies

Je 10 mars

Lieu et heure de départ

Au stamm à 7 h

Situation/altitude

Col des Ecandies, 2793 m

Itinéraire choisi

Champex - Val d'Arpette

Difficulté et cotation

BS, 4 h 30 de montée

Matériel

De randonnée à ski (DVA, pelle, sonde)

Substance

Pique-nique

Coût approximatif

Fr. 35.-

Renseignements et inscriptions

Ernest Esseiva - 026 912 61 59 ou

079 697 20 88,

Martial Rouiller - 026 411 13 92

Délai d'inscription

Mercredi 9 mars à 19 h

Semaine découverte

Voir bulletin précédent

Semaine Séniors

Voir bulletin précédent

Pic Artsinol

Sa 19 mars

Lieu et heure de départ

Rendez-vous à Vaulruz à 6 h 30

Situation, altitude

Pic Artsinol, 2997 m

Itinéraire

De Pralong - Face SW

Dénivelé

1400 m

Difficulté et cotation

PD/S3

Subsistance

Pique-nique

Coût

Environ Fr. 30.-

Renseignements

Après du chef de courses Jean-Claude Perroud - 079 230 68 35

Le Rogneux

Di 20 mars

Lieu et heure de départ

Bulle, place du stamm, à 6 h

Situation géographique

Val de Bagnes

Altitude

Mont Rogneux, 3083 m

Itinéraires et difficultés

Traversée depuis Champsec, descente par la combe de Becca Midi

Difficulté

BS

Matériel

De randonnée, couteaux et matériel d'hiver (pelle, sonde, DVA)

Subsistance

Pique-nique tiré du sac

Coûts

Déplacement env. Fr. 80.-

Délai d'inscription

Vendredi 18 mars

Renseignements

Après du chef de courses Eric Barras - 079 261 15 82

Fourchon

Je 24 mars

Lieu et heure de départ

Au stamm à 6 h 30

Situation/altitude

Est de l'hospice du St-Bernard

Itinéraire choisi

Bourg St-Bernard (1927 m) col du St-Bernard - Le Fourchon (2900 m)

Difficulté et cotation

S2

Matériel

Complet de randonnée à ski (DVA - pelle et sonde)

Subsistance

Tirée du sac

Coût

Transport

Renseignements et inscriptions

Michel de Techtermann - 026 652 33 64 ou 079 245 03 45, Jean-Louis Catillaz - 026 912 88 59

Délai d'inscription

Mercredi 23 mars à 18 h

La Tornette

Sa 26 mars

Lieu et heure de départ

Ecole Duvillard/Epagny à 6 h 30

Situation/altitude

Sommet à 2540 m

Itinéraire choisi

L'Etivaz - Les Vuites

Difficulté et cotation

BS / 3 h 30 de montée

Matériel

De randonnée à ski (pelle, sonde, DVA)

Substance

Pique-nique

Coût

Transport

Renseignements et inscriptions

Après du chef de courses,

Netty Bersier - 026 663 46 22

Délai d'inscription

La veille jusqu'à 20 h

Remarque/descriptif

Partie exposée vers le sommet

Wildhorn par le Valais

Di 27 mars

Lieu et heure de départ

Au stamm à 6 h 30

Situation/altitude

Wildhorn, 3246 m

Itinéraire choisi

Itinéraire par le Valais. Montée par les Rousses et les Audannes

Matériel

Matériel de randonnée à skis avec pelle, DVA et sonde

Difficulté et cotation

Randonnée pour bons skieurs, 5 h de montée

Substance

Pique-nique tiré du sac

Coût

Frais de transport, environ Fr. 30.-

Renseignements et inscriptions

Après du chef de courses

Benoît Richoz - 079 208 08 76

Délai d'inscription

Vendredi 25 mars, le soir

Pointe de Boveire

Je 31 mars - Ve 1^{er} avril

Lieu et heure de départ

Au stamm à 10 h

Situation/altitude

Val de Bagnes, 3212 m

Itinéraire choisi

Lourtier, Cabane Brunet, sommet

Difficulté et cotation

PD, 1^{er} jour 800 m de dénivelé

2^e jour 1235 m de dénivelé

Matériel

Complet de randonnée d'hiver (pelle, sonde, DVA)

Substance

2 pique-niques

Coût approximatif

Transport + demi-pension (env. Fr. 85.-)

Renseignements et inscriptions

Jean-Marc A. - 026 475 27 21 ;

Romain C. - 026 411 12 85 ;

Michel de T. - 026 652 33 64

Délai d'inscription

Lundi 28 mars

Remarque/descriptif

S3/S4 sur 250 m, au sommet ;

penne de 37° sur 150 m en haut

Lämmerhütte, 2500 m

We 2 - 3 avril

Lieu et heure de départ

Au stamm à 6 h 30

Itinéraire choisi

Rote Totz, 2840 m et Wildstrubel, 3244 m

Difficulté et cotation

Bons Skieurs / BS

Matériel

Ski haute montagne : piolet - crampons - DVA
- sonde - pelle

Substance

Pique-niques pour 2 jours

Coût approximatif

Fr. 120.- à Fr. 150.-

Renseignements et inscriptions

Serge Blanc - 079 213 59 76

Délai d'inscription

Mercredi 30 mars

Remarque/descriptif

Course limitée à 12 participants

Voie Hohl

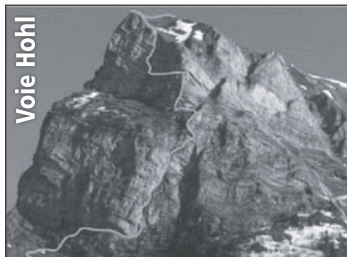

Via ferrata Moléson

Accès gratuit

à tous les membres

de la section «La Gruyère»

bugaboo sport

Équipements de montagne et de voyage

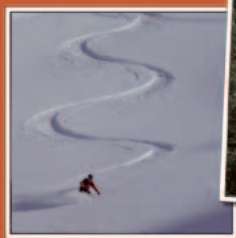

Alpinisme - Randonnée à ski

Grimpe - Outdoor

Rue du Pont-Suspendu 4
1700 Fribourg



026 322 61 39
www.bugaboo.ch

Récit historique 3/3

L'avalanche de 1843 sur Les hauts d'Estavanens



*Ceci est la troisième et dernière partie
de ce récit historique.*

Pénétré de reconnaissance envers Dieu et la très Sainte Vierge, qui m'avait si efficacement secouru, alors que le secours des hommes était aussi impossible qu'impuissant, je me jetai à genoux, et dans une courte, mais fervente prière, j'exprimai ma reconnaissance du miracle qui venait de s'opérer en ma faveur, et de me sauver la vie. J'éprouvais toutefois un sentiment pénible, celui de la perte de mes camarades que je n'espérais plus revoir vivants, et auxquels je regrettais presque de survivre.

J'allai, en toute hâte, chercher du secours. N'ayant pu me faire entendre du haut du chemin de La-Roche, je descendis au village avec la célérité dont j'étais capable. A la triste nouvelle, tous les hommes valides d'Estavanens, et même des femmes, accoururent sur le lieu du sinistre, munis de pioches et de pelles pour creuser et chercher les victimes. Chacun se mit au travail avec l'ardeur qu'inspirait le désir d'arracher à la mort, si c'était encore possible, les trois jeunes hommes

de 25 à 28 ans, dont le sort inspirait la plus vive inquiétude, et qui étaient très aimés dans la localité. Le travail continua les jours suivants : un grand nombre d'hommes arrivèrent des localités voisines pour prendre part aux recherches. Les uns travaillaient au bas du ravin, où la première neige s'était arrêtée; d'autres plus haut, à l'endroit où j'avais cru entendre les cris de l'un de mes malheureux compagnons; d'autres aussi, sur des points intermédiaires. Des centaines de personnes travaillaient ainsi sans relâche.

Mais le travail dans la vallée n'était pas sans danger : de nouvelles avalanches pouvaient à chaque instant se détacher et faire de nouvelles victimes. On prit les mesures qui paraissaient propres à prévenir le danger. Des gardes furent placées sur différents points d'où l'on pouvait voir toute la surface de la dangereuse montagne, et, en même temps, avertir ceux qui travaillaient dans le ravin.

Les travaux consistaient à ouvrir des tranchées, de la largeur et de la profondeur de la dernière avalanche, et à continuer le creusage en rejetant en arrière la neige déjà fouillée.

Le danger semblait avoir cessé; la crainte diminuait, mais l'ardeur ne se ralentissait pas. Cinq jours après le fatal événement, entre dix et onze heures du matin, un cri des gardes signale une avalanche. Aussitôt, chacun cherche à fuir et à sortir du ravin. Les plus exposés, parmi les travailleurs, étaient ceux qui se trouvaient dans les tranchées; la plupart eurent néanmoins le temps de sortir avant l'arrivée de l'avalanche. Quand celle-ci se fut arrêtée, on se compta, et l'on constata qu'un jeune homme de Gruyères, qui travaillait au haut du ravin dans l'une des tranchées, manquait. Le malheureux n'avait pas pu en sortir à temps et y était enseveli.

Je me trouvais aussi, au moment du cri des gardes, dans une tranchée, non loin du jeune homme qui venait d'être englouti ; mais j'eus le temps de m'élançer hors de la tranchée, de faire quelques pas sur la rampe et d'échapper une seconde fois au danger. Toutefois je fus, ainsi que ceux qui travaillaient près de moi, renversé par la neige qui m'enveloppa les jambes à la hauteur du genou.

Plusieurs tranchées ayant été comblées par la nouvelle avalanche, la difficulté de reconnaître l'emplacement de celle qui recelait la quatrième victime faisait prévoir un travail long et probablement sans résultat. Le nouvel événement avait d'ailleurs consterné et rempli d'épouvante les travailleurs. Si cette seconde avalanche avait eu les proportions de la première, des centaines de personnes auraient inévitablement péri. On jugea donc prudent d'abandonner les travaux de sauvetage, et de ne pas exposer plus longtemps la vie d'un grand nombre d'hommes pour en sauver un seul. Le temps écoulé depuis l'accident du 17 janvier avait fait perdre tout espoir de retrouver en vie les premières victimes.

On ne tarda pas à se convaincre de la nécessité où l'on s'était trouvé de suspendre les travaux, car la neige, que l'on avait crue d'abord suffisamment attachée au sol, par le gel et un froid assez vif, descendit bientôt presque complètement dans la vallée. A mesure que les avalanches se détachaient des flancs de la montagne, on pouvait du village voir l'épaisseur de la couche de neige qui la couvrait, et qui vraisemblablement n'était pas inférieure à deux mètres.

Au bout d'une quinzaine de jours, la plus grande partie de la neige s'était précipitée dans la vallée et le danger avait sensiblement diminué. Un certain nombre de gens d'Estavanens reprirent courage, et recommencèrent les fouilles à partir du bas du ravin. Après deux ou trois jours de

travail, on retrouva le cadavre de Joseph Caille, que l'avalanche avait emporté à plusieurs centaines de mètres de l'endroit où nous avions été surpris. Il marchait immédiatement avant moi, et n'avait pas eu le temps, comme nos deux camarades, de se cramponner aux buissons du ravin.

Quoiqu'ayant été environ dix-sept jours sous la neige, le corps était frais et parfaitement conservé ; on ne remarquait aucune trace de lésion. Le malheureux avait probablement été étouffé en très peu de temps.

Tout espoir de retrouver les autres victimes en vie étant perdu, les recherches furent définitivement interrompues jusqu'à ce que le danger eût complètement cessé. Elles furent recommencées dans la première quinzaine d'avril suivant. Le 11 de ce mois, on retrouva les cadavres de Charles Jaquet et de Nicolas Jaquet ; celui du jeune homme de Gruyères fut aussi retrouvé l'un des jours suivants. Les corps de ces malheureux étaient dans un état de décomposition très avancé.

De mémoire d'homme, pareil événement n'était pas arrivé à Estavanens. La localité entière était plongée dans le deuil et la plus profonde douleur.

Il n'est sans doute pas donné à l'homme de prévoir l'avenir. Nous devons en remercier la divine Providence, qui nous épargne ainsi des angoisses que nous causeraient les circonstances fâcheuses, si fréquentes dans le cours de la vie. Il y a cependant La chapelle du Da 1843-1844.

Des pressentiments que Dieu permet et qui sont comme l'intuition d'un événement futur. J'ai eu, au sujet du triste événement que je viens de rapporter, un pareil pressentiment.

C'était la veille de Noël 1842 ; j'allais à l'office qui précède la messe de minuit ; il était onze heures du soir. Le vent soufflait avec violence, la pluie tombait à torrents, un épais brouillard couvrait la terre. La nuit était si obscure que l'on ne distinguait pas les objets les plus rapprochés. Tout, dans la nature avait quelque chose de lugubre. En entrant au cimetière, qu'on traverse pour aller à l'église, une pensée se présenta soudain à mon imagination, celle que je ne reviendrais pas à la messe de minuit l'année suivante, ou que, si j'y revenais, ce ne serait qu'après avoir échappé à une mort presque inévitable. Je ne m'arrêtai pas longtemps à cette pensée, qui, cependant, m'impressionna. Le malheur du 17 janvier ne tarda guère à me rappeler l'impression que j'avais éprouvée, et la prévision du terrible événement qui devait m'arriver.

Il existait avant l'événement que je viens de relater, au lieu appelé le Da, un petit oratoire, à la lisière d'un bois, situé au pied des rampes escarpées que gravit le chemin de la Roche. Ce chemin, construit en zigzags le long d'un précipice, n'est pas sans dangers, et peu de montagnards passaient devant l'oratoire, dédié à Marie, sans lui dire un Ave. Ensuite de ma conservation miraculeuse, mon père donna le modeste montant de 145 francs (100 francs ancien cours) pour la construction d'une chapelle à la place de l'oratoire qui tombait en ruines ; la paroisse fournit les matériaux et fit le reste de la dépense nécessaire. Déjà l'année suivante, on voyait, au même endroit, une petite chapelle, dont les blanches murailles et le toit éclatant contrastaient avec la sombre verdure des sapins, en forme de demi-cercle, qui s'élevaient au-dessus de la chapelle.



GRUYÈRE ÉNERGIE SA

**La force
d'une région**

T + 41 (0)26 919 23 23
www.gruyere-energie.ch





La porte de la chapelle du Da avec une inscription commémorant le centenaire de la chapelle en 1946.



Vue de Vacheresse



Les Chaux d'Estavannens (sommet à 1908 m), départ de l'avalanche de 1843



Vue de la chapelle du Da

Photos prises le 18 janvier 2008 (hiver) et le 5 septembre 2010.

Sugnaux

Electroménager

Vente et réparation toutes marques

**Ch. de la Pépinière 56
1630 Bulle**

**Natel 079 285 04 76
Fax 026 912 92 41**

sugnaux.electromenager@bluewin.ch